

Massive klækninger



Rena regnes som en af de mest attraktive ørred- og stallingelve i Norge. Landskabet medfører, at elvens løb er varieret således, at længere langsomt-flydende partier snart afløses af hurtigstrømmende strækninger. Områdets næringsrige jordbund sikrer sammen med den regulerede vandtilførsel et helt unikt insektliv, hvor der igennem hele sæsonen opleves flere arter på samme tid. En moderne fiskeriforvaltning med C&R betyder også her store og stærke ørreder og stallinger. Rena er omkring 30 kilometer lang og strækker sig fra Storsøen (Storsjødammen) i nord til sammenløbet med Glomma i syd ved Rena By. Ved Løpet, omkring 6 kilometer nord for sammenløbet med Glomma, er der anlagt et vandkraftværk. Kraftværksøen eller Løpsjøen, som den hedder, er en 5 kilometer lang

kunstig indsø, som foruden ørred, stalling og helt også rummer en bestand af bl.a. gedde og aborre.

Fiskesæsonen

Er foråret ikke forsinket, starter insekklækningerne tørfluefiskeriet op i uge 25/26. Trækker det ud med varmen, kommer der måske først gang i løjerne i uge 28/29. Skal man som de fleste andre på forhånd planlægge sin ferie, er et godt valg uge 28. I forsæsonen starter klækningerne typisk om formiddagen, hvor du kan opleve to-tre arter vårfluer, slørvinger og forskellige døgnfluer på samme tid. Af en eller anden grund foretrækker de fleste nordmænd og svenskere aftenfiskeriet, så ønsker du mest mulig elv for dig selv, er det en god ide at lægge tidligt ud!



Sommer

Sætter det ind med en længere hedeølge, dæmpes klækningerne og med det fiskenes overfladeaktivitet. Typisk er fiskeriet bedst sen aften og nat. Vårfluer i forskellige størrelser og udviklingstrin driver tæt ned ad elven. Flyvemyrer og andre landinsekter bør også have plads i flueæskan.

Sensommer

Fra slutningen af august og frem til afslutningen af sæsonen, kan der opleves gode klækninger af årets anden generation af døgnfluer og vårfluer. Dagen er aftaget, og det bliver køligt eller måske endda let frost. Fiskeri foregår i dagtimerne.

Fiskeriet fra nord til syd

Fra Hængebroen og nordpå eller opstrøms til Storsøen er der nogle kilometer, hvor det kun er tilladt at fiske vadende eller fra bredden. Strækningen er meget produktiv, og det er her, du næsten altid kan finde en god fisk, der ringer. Fisketrykket er dog højt, og fiskene er oftest meget krog- og forfangssky, eller de har fundet sig en standplads, som kaste-mæssigt kræver det absolut ypperste af fluefiskeren. Fluezonen fortsætter nogle kilometer nedstrøms Hængebroen. Herfra er det dog tilladt at fiske fra eksempelvis pontonbåd eller kajak. Nedstrøms, til efter det stille parti ved Deset, er strømmen moderat med flere dybe huller og bagvande. Nedstrøms Deset smaller elven ind, og vi møder det første stryg, der forøvrigt løber i et sving, hvor der på vestsiden er en

stejl skrænt fyldt med digesvaleyhuller. Videre nedstrøms er elven hurtigt flydende med enkelte rolige partier, hvor der normalt kan fiskes gode stillinger. Inden det rolige parti opstrøms Rød Vestsidebroen er der endnu et hurtigtstrømmende stryg. Lige efter stryget er der på østsiden opsat et shelter, der flere gange har givet ly til frokost. Efter Rød Vestsidebroen er der endnu

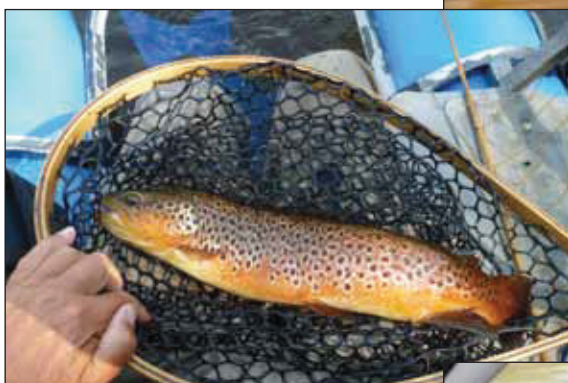
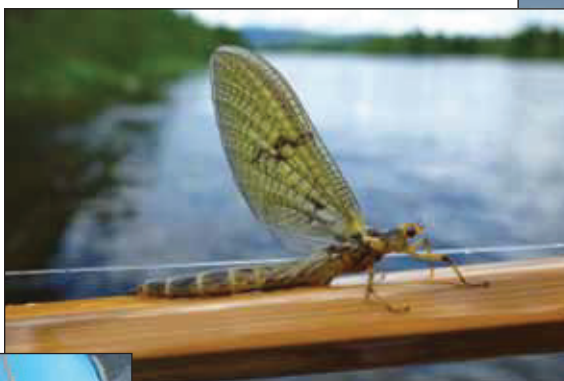

temmelig dyb, og der er masser af bevoksning langs bredden. Fiskes der vadende eller fra bredden, foregår det typisk ved, at der findes en fisk, som man så sniger sig i position til. Ofte må man væbne sig med tålmodighed, så man er helt sikker på, hvor fluen skal

et område med et stryg efterfulgt af en strækning med en kraftig strøm. Lige efter den nye bro, som forsvarer har bygget, breder elven sig og bliver langt mere roligt flydende. Området nedstrøms er præget af opstemningen, og langs bredderne kan man tydeligt

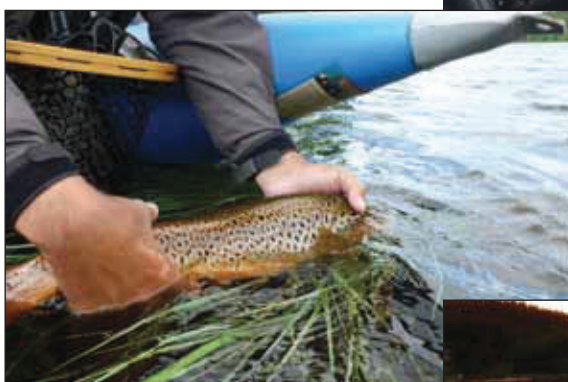

placeres. Mange benytter kajak eller kano. Har man fundet en god ringende fisk, padles der med stor forsigtighed til kasteposition. Et anker, eller

se træstubbene der står under vand. Området er meget produktivt, men stort set umuligt at fiske fra land.

Kajak, pontonbåd eller vadefiskeri
Ønsker du at vadefiske, er det typisk den øvre strækning, der er mest interessant. Elven er dog de fleste steder



endnu bedre opankring i både for og agter sikrer, at fartøjet ligger roligt og ikke skaber skræmmende bølger. Selv foretrækker jeg at fiske fra ponton-



båden. Båden søsættes eksempelvis ved Deset broen eller Hængebroen, og der fiskes over standpladser og til ringende fisk, mens strømmen fører pontonbåden nedstrøms. Ser jeg en ringende fisk, placeres fluen et par meter opstrøms denne. Under denne form for fiskeri får vi sjældent mere end et kast til hver fisk. Når det går stærkt gennem de hurtigtstrømmende partier, placeres fluen tæt på bredden, gerne under træer og den udhængende vegetation. Ser jeg nogle gode fisk på en af de vanskelige pladser, benytter jeg et stykke bardunsnor, som jeg binder fast til et par grene. Snoren fastbindes på siden af pontonbåden, der som en paravane trækker sig selv et par meter ud fra bredden og derved sikrer plads til et kast.

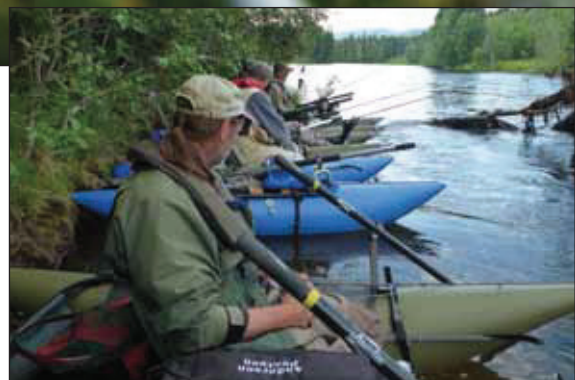

Pontonbåden kan også være udstyret med et anker, som kan holde, når der skal fiskes på de strømsvage strækninger.

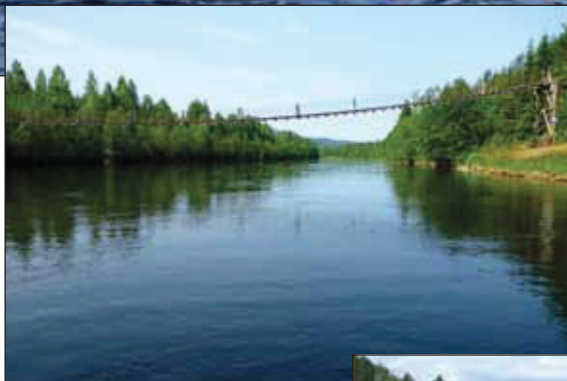

Fluer og teknik

I det strømstærke og turbulente vand benytter jeg tæthackledede fluer med en synlig hjortehårsvinge. I det "flade" og roligere vand benyttes CDC og Klinkhammerfluer. Ellers er "Dyret" en rigtig god allround flue til det meste Renafiskeri. Langt vigtigere end fluevalget er præsentationen og et godt drift, men det er selvfølgelig noget, man kan bruge timer på at drøfte, mens man venter på klækninger og fisk!



Fiskekort og overnatningsmuligheder

Med et lille telt er der flere muligheder for lejrliv langs elven. Mere bekvemt er det dog at leje en hytte eller indlogere sig på Rena Fiskecamp, hvor man som bonus også har chancen for at blive løbende opdateret med hensyn til fluevalget og klækningerne på de enkelte strækninger. Du finder Rena Fiskecamp i den lille landsby Deset, som ligger nogenlunde

midt på strækningen. Fiskecampen udlejer rum til to-fire eller flere personer. Udover udlejning af rum er det planen, at campen skal udbygges med en cafe, fluebindingssworkshop og salg af fluer og diverse grej. Fiskekort kan bl.a. købes hos Intersport i Rena og hos Rena

Fiskecamp, www.renafiskecamp.no og på www.renaelva.no. Prisen for et ugekort er nkr. 485,00.

